



CHRISTIAN HAKKA SEMINARY
ATA (亞洲神學協會) 正會員

客神

院訊

本院使命宣言：培育神國人才

從客家出發，投入普世宣教
完成耶穌基督的大使命



國內
郵資已付

桃園郵局許可證
桃園字第979號

第**225**期

發行者：客家宣教神學院
電話：886-3-411-6253
傳真：886-3-411-6387

發行所：325桃園市龍潭區新原路82號 網址：www.chs.org.tw
帳戶：財團法人桃園市基督教客家神學宣教院
中華郵政桃園雜字第00068號登記證登記為雜誌交寄

E-mail：hms507@ms52.hinet.net
劃撥帳號：50416881
出刊日期：主曆**2020年10月31日**



院長心語

我破功了！

你們只當說：「主若願意，我們就可以活著，也可以做這事，或做那事。」（雅四15）

今年六月，我受到兩位牧者分享的影響，並聯想到本院顧問——波士頓的劉錦樞牧師，近80歲還在慢跑，我就恢復了慢跑的運動。

我始終認為，慢跑是最省時「省錢」的運動，很適合客家人。50歲以前，我經常在住所的附近巷道或國小的操場慢跑，但是50歲以後，我擔心遺傳到我母親的基因，她約50多歲，就開始深受膝蓋痛的折磨，因此，我就停止慢跑，改走路或不定時的游泳。

雖然，12年來，我的運動量完全沒有達到「333」的標準（每週至少3次，每次至少30分鐘，心跳達每分鐘130下），但我自認為很健康，體力也很不錯，每次從北美服事搭機回來，第二天就可以克服時差問題，正常上班。雖已62歲，自己覺得仍像40歲一樣！

永遠都是40歲？

不料！8/12上帝給我一個當頭棒喝！8/12早上5：00因呼吸不舒服醒過來，上了廁所、喝個水，舒服些，但仍覺得有胸悶的感覺，吸氣吸不飽。吃早餐時，有感動掛個號看門診。中午到了歷新醫院，照了心電圖，醫師就「宣判」我必須轉急診，做心導管。心導管檢查手術中，發現我左側的動脈血管中有兩個地方70%阻塞，主治醫師建議下，就決定裝



／院長 溫永生牧師

了兩個支架，並寫下生平第一次住院的紀錄。

這次做心導管手術，事出突然，內人十分緊張，發了代禱訊息給平鎮崇真堂的「牧者禱告同伴」和客神同工的line群組，請求代禱。網路速度傳得奇快，海內外許多關心者獲訊後，立即為我代禱，使心導管手術十分順利成功，裝了兩個支架後，在加護病房觀察一天，在普通病房待了兩天，就出院了。

出院當天，中午回到家，有教會姊妹煮雞湯、鱸魚等菜飯送來給我補身，省了溫師母在我剛出院又要為我準備飯食的麻煩。同時，感謝一些同工、弟兄姊妹送我健康食品、補品，及為我的醫藥費奉獻，另外，也感謝很多人的關心、代禱及來訊問候，讓我十分感動又感恩，只是心裏很過意不去，驚動了那麼多人！

現在不再一樣！

8/8~9後到台中活水浸信會講道，因講兩堂，週六晚青年崇拜一堂和主日崇拜一堂，該教會很有愛心，過去兩年都為我安排在一間商務旅館過夜。剛好旅館的對面就是棒球場，有可以慢跑的地方。我這次就帶了球鞋，主日早晨起床後，就去慢跑，跑了滿身汗，回到旅館沖涼後，晨更、寫靈修心得，再去吃早餐，感覺一天如此開始真是精神飽滿！

所以，在該教會講道的時候，在講信息之前就分享，我這兩個月開始恢復慢跑，也鼓勵該教會的弟兄姊妹要運動，有健康的身體，才更有力量服

事主，並建議慢跑是最省時省錢的運動。同時，我也分享說，我九月底牧會的工作將要交棒，在十月初交棒的儀式中，我將與所牧養教會的弟兄姊妹分享：全時間服事34年來，都是我帶著水果禮盒到醫院去探訪會友，沒有讓弟兄姊妹來醫院看我！真是感恩中有自傲。

沒想到，三天後我就住院了，破功了！想在10/4的交棒感言中要講的話，也講不出來了。我破功了！

上帝光照我，不能驕傲自恃，自以為很健康，其實我的性命在上帝手中，必須更謙卑、更倚靠

主，並盡本份地保養顧惜自己的身體！

從此，我不再自認是40歲的健康勇士。這次的住院，讓我體會有一口氣在，有新的一天活著，都是上帝的恩典，都要感恩、要珍惜！不能自恃健康，以為在服事的工作上怎麼衝都可以，怎麼拼都無所謂。上帝提醒我，要比過去更留意睡眠、飲食及運動，並學習把服事的腳步放慢些。

本院今年是20週年，真沒想到上帝在我人生中也鐫刻了兩個記號：裝兩個支架和牧會交棒。十月起，我將進入新的階段，專職在客神服事，請關心客家宣教的同道們，繼續以禱告托住客神，感謝您們！

客家諺語 每月一篇

本院為了營造客語環境，在大樓的公共空間貼了一些客家諺語，供師生同工學習記誦。今年四月起，因應20週年，也美化了這些諺語，歡迎疫情過後來賞閱。同時，藉院訊一隅繼續分享一些諺語，讓有心學客語者多一個管道。

洗面洗耳角，掃地掃壁角

客家文學家鍾理和的公子鍾鐵民先生寫了一篇散文，解釋這諺語的意思。他說，小時候掃地時，他母親在旁邊，一定反覆叮嚀：「洗面洗耳角，掃地掃壁角！」他認為這是一句指導孩子做事的客家諺語。

我們做事往往只重視表面，只求應付得過去，而洗臉時的耳角，掃地時的壁角，都是比較麻煩處理，容易被忽略過去的地方，而這些地方正是最需要清理的。這諺語強調，我們做事時，態度要認真徹底。期待這也是客神每一位同工、每一位同學，在服事的工作上，必須持守的態度。

基督徒人際技巧工作坊 / 黃靖翔 傳道（苗栗福星教會）

在母校6/15~19舉辦的工作坊中，讓我獲益良多，學到許多待人接物的秘訣和方法，也得到不少啟發。特別是「以愛傾聽」的單元，我認為是極其寶貴。因為傾聽是人與人交往的基本禮儀，是愛的表現，並且能夠拉近人與人之間的距離，甚至是互相受益。若能夠在這方面多多琢磨，並且善用在建立人際關係的基礎上，必定帶來絕佳的妙效。約翰福音10：27耶穌說：「我的羊聽我的聲音，我也認識他們，他們也跟著我。」強調基督徒要明白上帝的道，是在於聆聽，「有耳可聽的，就應當聽（參太13：3-9；可4：3-9；路8：5-8）！」以愛傾聽是傳道事奉者必須要有的基本態度，是絕對重要的，因為人都渴望被愛、被聽見、被尊重和被理解。箴言20：5「人心懷藏謀略，好像深水，唯明哲人才能汲引出來。」要如何在與人談話的過程中，使人願意敞開心門，說出他內心真實的情感與需要，則是我們要專研的技巧。而這些技巧都是從神來的智慧，非人所能完全做到的。

我比較沒有耐性，做事都想要快、狠、準，也常會用自己的判斷給人意見或方法去解決問題。心想，面對人的問題，若是能夠學習多一點的禱告，

多一點傾聽，這樣，事情處理的過程或許會更輕省、更順利，甚至更圓滿。「快狠準」若用在「以愛傾聽」的技巧上，相信能夠帶來很不一樣的結果。「快快地聆聽」：多聽，留心聽，善用傾聽。「狠狠地去做」：把傾聽確實應用在生活事奉上。「準確的回覆」：謹慎地說當說的話。這樣快狠準的傾聽技巧，一定會帶來美好的人際關係。聽者有愛，愛者能聽；因為愛心就是聯絡全德的。（西3：14）

神的僕人以賽亞說：「主每早晨提醒，提醒我的耳朵，使我能聽，像受教者一樣。（賽50：4）」期待自己能維持早晨就來到主的面前聽祂的話，朝見祂的面，時刻地與主連結。也效法馬利亞，抓住機會「在耶穌腳前坐著聽祂的道（路10：39）」，好得著那無人能奪去的上好福分。「敗壞之先，人心驕傲；尊榮以前，必有謙卑（箴18：12）。」「驕傲來，羞恥也來，謙遜人確有智慧（箴11：2）。」要能成為一個好的傾聽者和受教者，必須要謙卑、謙卑，再謙卑，如此才能不負主給我們的託付，忠心順服，忍耐到底，為主得人。

新生介紹



道學碩士科 王淑芬 同學

進修學習在我心中蘊釀了多年，今年參加我先生永輝傳道的畢業典禮，聽到潘定藩牧師的信息「一生傳道，傳道一生」，我立即回應神，願能更多的學習成長，充實自己，成為上帝所用的器皿，榮神益人！



道學碩士科 高文清 同學

客神神學士畢業後，有感於「學，然後知不足」，因此，繼續直升道碩進修，浸泡在客神真是蒙福的恩典。希望在學習和牧養方面，相輔相成，可以建造自己，也能祝福教會。



神學學士科 沙哲明 同學

客神畢業後，我在台灣原住民戒酒得勝關懷協會服事，自覺屬靈生命及聖經真理上還是不足，因此再次回到我所愛的客神，繼續進修神學學士學位，盼望能在聖經的真理上得益處，也能幫助協會的弟兄將生命建造在神的話語上，過得勝的生活來榮耀神。



神學學士科 賴秋樺 同學

感謝神一路上奇妙的帶領，我曾經很掙扎，不知道是不是有辦法完成神學院的學業。雖然第一天新生訓練我就已經覺得很累，但是我知道自己必須接受裝備，才能有系統的傳福音、領人信主，將我這一生所經歷到的神的祝福，分享給未信主的人。



道學碩士科 范玉珍 同學

感謝讚美主！再次回到客家神學院學習，渴望更深認識父神和祂美善的心意！「我喜愛良善，不喜愛祭祀；喜愛認識神，勝於燔祭。」何西阿書6：6願一生走在祂所喜悅的腳步中，讓神在我身上得著祂當得的榮耀！



宣教碩士科 傅淑馨 同學

我是客家人，可是我曾經企圖忘記這個身分。感謝主，2016年主將我帶回家，指示我的人生道路，如今活著的不再是我，乃是主耶穌基督在我裡面活著。主應許「先求祂的國，祂的義，其他一切都要加給我。」，感謝讚美主的愛及偉大的應許！



宣教碩士科 陳郁莉 同學

我是牧師的女兒，從小在教會長大，也接觸一些海外宣教士，喜愛讀宣教士的傳記。我在高中蒙召，之後讀神學院並加入英國COCM（歐洲華僑佈道會）成為宣教士，在捷克拓荒宣教10年。感謝主，讓我有機會到客神進修，裝備自己之後，再赴印尼宣教。



神學學士科 劉永輝 同學

我是泰雅族原住民，每年六月是學生畢業的季節，而我也入列在當中，成為應屆畢業生。雖然已經從客神基層事工科畢業，但仍心繫主命，決定再接再厲，繼續攻讀神學學士科，回應神的呼召，有更多的學習，成為主更好用的器皿。



神學學士科 范瑞珠 同學

從18歲被神呼召，至今20年，雖然過程坎坷甚至想離開神，但神仍然愛我，沒有放棄我，更要使用我。相信神過去如何恩待我，未來也會用厚恩待我，願我所做、所行都蒙上帝喜悅。期待在客神的學習，能使自己在靈程上更加長進，成為合乎主用的器皿。



神學學士科 李燕敏 同學

感謝神，從小因著姊姊帶領我到一個很好的教會，聽到了純正的福音。主耶穌拯救了我，使我罪得赦免，成為神的兒女。神的恩典實在廣大，我渴望回應神的愛，求神大大的使用我餘下的一生，使我成為別人的祝福，榮耀歸神！



職場事奉科-碩士組 劉美鈴 同學

能成為客神的新生，有機會更深入、更全備，以及更有系統的認識基督信仰，真是有福氣啊！雖然年過半百，體力、視力和記憶力等都大為減退，但是心靈的喜樂滿足卻愈來愈多！因為有基督帶領我前面的道路。



職場事奉科-證書組 吳月貞 同學

我是吳月貞，在楊梅福羚教會聚會，是今年度入學的職場事奉科選修生。目前在真幸福全人關懷協會服務，協會以傳揚基督的愛，及關懷社區長輩、服務弱勢家庭為主。

感謝神，能加入客神這個大家庭，與弟兄姊妹一起學習。



神學學士科 李廣宇 同學

我非常高興在今年可以加入客神這個大家庭，更期盼能融入這個大團契，希望在未來的日子當中，能接受更多的裝備與學習。



基層事工科 古曉菁 同學

我是原住民，我不喝酒。靠著神福音的大能，我從酗酒捆綁中得釋放，成為新造的人，舊事已過，都變成新的了！於是我願意回過頭去幫助與我一樣的人。感恩神賜我新生命，我願意為主所用，接受神學裝備，一生成為神的器皿。

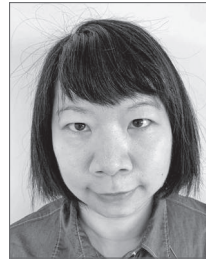

職場事奉科-證書組 沈燕旋 同學

我是家族中第一個基督徒，身為客家的半個女兒，卻一直不知道怎麼跟家人傳福音。直到隨著短宣隊回台灣，探訪長年拜佛的外婆並帶領她決志禱告，我才有了向客家人傳福音的異象，並且決定進入客神接受裝備。「要收的莊稼多，做工的人少。所以，你們當求莊稼的主打發工人出去收他的莊稼。」（路10：2）



學院動態與代禱

院長室：

- 1.十月起牧會工作已交棒，全力服事眾教會，並為客神做推介的工作，將會更多外出事奉，請為溫院長禱告，求主膏抹他，四處祝福更多教會：10/28嘉義研經特會講道；10/29台南研經特會講道；10/30頭份研經特會講道；11/1新竹勝利堂客神主日講道；11/8屏東麟洛長老教會客神主日講道；11/14~15平鎮崇真堂客神主日講道；11/16詹智華校友按牧講道；11/22頭份崇真堂主日講道、黃靖翔校友按牧；11/28北靈客崇講道；11/29台北救恩堂客神主日講道。
- 2.過去19年溫院長的薪津由平鎮崇真堂供應，十月起專職在本院服事，其生活費將由本院負責，經常費的負擔將較吃重。請為此代禱，明年能有更多的教會在年度預算中編列對本院的支持。

企劃處：

代禱眾教會能開放2021客神主日講台，可以開放的

教會，煩請和企劃處主任羅源豐聯絡！分機122。

校友會：

丘金增校友（西加基督教会山口洋堂牧師）

- 1.請為門訓事工、培訓課程、小組分享能夠順利進行，建造更多能帶領門徒的主門徒。
- 2.請為教會學校幼兒園到高中，面對疫情的挑戰來禱告，求主看顧保守。

詹智華校友（北埔聖潔會教師）

- 1.目前上慕道班的青少年反應良好，家長及本人皆不排斥受洗，盼望孩子真實經歷重生，再進行受洗儀式。
- 2.請為教會能經歷聖靈充滿、更新、復興。
- 3.請為今年聖誕節期的聚會準備禱告。

孫秀琴校友（退休傳道）

- 1.請為退休後生活充實有意義，無論照顧先生、料理三餐、玉山小組服事能平衡禱告。
- 2.請為嘉義安養院的婆婆9/17受洗成為神的兒女感謝主！也為基督徒護理長每天有神的話來餵養她；以及其他未信主家人能早日蒙恩得救禱告。

2020 客神創校二十週年 專刊研討會

探討有效的福音策略及人才培育

- 地點** 桃園市龍潭區新原路 82 號【客神】
- 日期** 2020 年 11 月 30 日 至 12 月 1 日 (週一至週二)
- 費用** 住宿 600 元/不住宿 400 元 (11 月 10 日前報名享早鳥價-住宿 500 元/不住宿 300 元)
- 主辦** 客家宣教神學院/客家福音協會
- 協辦** 桃園基督教聯盟/新竹基督教聯合關懷協會/苗栗牧者聯禱會/基督教台灣崇真會/中華聖潔會/客神校友會

研討會內容

11/30

- 10:00 **開會禮拜 ~ 范正成 牧師**
- 10:30 **陳義聖牧師 解人 - 努力理解和處理攔阻上帝話進入人心的障礙** 回應:潘秋郎牧師
- 14:15 **溫永生院長 從祭物談祭祖-從林前八至十章探討有關祭祖的處境化議題** 回應:劉正惠牧師
- 16:15 **河民基牧師 神學延伸教育 (TEE) 介紹和挑戰 - 以 SEAN 課程為例** 回應:鄒仁裕牧師
- 19:30 **陳美華教師 十架神學為導向的教牧關顧輔導 - 在神學教育之應用** 回應:李清珠博士

12/01

- 09:00 **潘定藩牧師 神家教牧學 - 從提摩太前書看客家傳道人的養成培育** 回應:王寓文長老
- 10:30 **羅偉森牧師 從榮耀福音神學看客家人的身分 - 以客家義民節信仰為例** 回應:湯簡如牧師
- 13:30 **田榮道牧師 從路德的十架神學看客家人的恥感文化** 回應:董德官牧師
- 14:50 **閉會禮拜 ~ 溫永生 院長**

.....請沿線撕下.....

客神創校二十週年 專刊研討會 報名表 (填寫及勾選)

姓名		性別	<input type="checkbox"/> 男 <input type="checkbox"/> 女	年 齡	_____ 歲
所屬教會		服事職稱		交通方式	<input type="checkbox"/> 開車 <input type="checkbox"/> 搭車
通訊地址					
聯絡電話	家 :	公 :	手機 :		
電子郵件					
食 / 宿	住宿》 <input type="checkbox"/> 11/29 <input type="checkbox"/> 11/30 用餐》 11/30: <input type="checkbox"/> 中餐/ <input type="checkbox"/> 晚餐 12/01: <input type="checkbox"/> 早餐/ <input type="checkbox"/> 中餐				

報名 專線: (03)411-6253 #126 彭姊妹 傳真: (03)411-6387
 電郵: huiya12272017@gmail.com 網站: www.chs.org.tw

報名截止日~ 2020 年 11 月 20 日 (週五) (逾期報名者, 需加收 100 元手續費。)

客神奉獻徵信9月份

經常費奉獻徵信

團體奉獻 \$660,749		草潔靈糧堂(羅偉森牧師講道謝禮)		2,000	
雙和崇真堂	2,000	平鎮崇真堂	48,548	竹南神召會(陳美華教會講道謝禮)	2,000
平鎮崇真堂	2,000	台北崇真堂	5,000	湖口浸信會(田榮道牧師講道謝禮)	2,500
蘭陽靈糧堂	5,000	台東新站浸信會	3,000	LAMP~Mission Taiwan(USD11420)	334,332
湖口浸信會有志	2,700	東勢施恩堂有志	2,435	財團法人中華基督教信義會勝利堂	10,000
東勢神召會有志	800	東勢神召會有志	800	財團法人中華基督教福音信義會施恩堂	2,500
2020新竹區研經特會	4,500	屏東國際復興教會	1,000	財團法人中華基督教福音信義會施恩堂	2,000
2020三峽區研經特會	11,530	2020屏東區研經特會	5,500	基督教中華聖潔會大園航空城教會有志	600
中華基督教西塔浸信會	1,000	基隆喜信會(基隆客崇)	2,000	財團法人台北市中華基督教浸信會慈光堂	3,000
基督教香港崇真會救恩堂	143,002			財團法人中華基督教行道會高雄牧鄰教會	1,000
財團法人基督教台灣崇真會	5,000			社團法人基督教台灣新店活水泉靈糧堂協會	3,000
財團法人基督教台灣崇真會	5,502			財團法人台北市基督教台灣貴格會清水教會	2,000
基督教中華聖潔會竹東教會	1,000			基督教台灣貴格會板城教會(板橋區研經特會)	24,000
財團法人基督教台灣信義會	5,000			基督教台東錫安堂教會(潘定藩牧師講道謝禮)	2,000
財團法人基督教台南聖教會	2,000			財團法人台灣省桃園縣中華基督教中壢浸信會	2,000
台灣原住民戒酒得勝關懷協會	1,000			財團法人中華基督教浸信會宣道會斗南教會(7~9月)	3,000
財團法人基督教會宜蘭靈糧堂	3,000			基督教中華聖潔會大園航空城教會(潘定藩牧師講道謝禮)	1,500

個人奉獻 \$389,077 內含零赤字 \$69,300

						丁藍月鳳	600	林黃秋霞	1,000				
劉淑滿	50,000	尤秀美	200	鍾蓉貞	1,000	黃丁紅	9,000	徐嘉繁	4,000	鄭李秀鳳	2,000	謝曾春純	1,000
曾政忠	4,000	趙國俊	2,000	陳宥葵	1,000	張季仁	1,000	主知名	190	Paul Phan		1,000	
陳禹同	2,000	陳素真	1,000	李彥井	1,000	胡美實	2,000	徐菊英	10,000	羅源豐(零赤字)		3,000	
劉駿杰	500	陳中在	1,000	林采蘋	1,000	陳逸	100	主知名	300	沙哲雄(零赤字)		1,200	
羅四維	1,000	莊嘉香	600	吳家淦	2,000	主知名	1,200	陳阿敏	500	蔣○○(零赤字)		40,000	
許書毓	1,000	史義雄	1,000	王美女	200	葉燕娥	2,000	林讚西	10,000	施慎微(零赤字)		2,500	
張季仁	1,000	朱玉汝	400	葉杏梅	300	邱志遠	1,000	邱福全	1,000	徐吳雄(零赤字)		5,000	
朱○○	10,000	虞韻琴	2,000	翁金蓮	500	黃偉和	200	張金葉	500	戴國揚(零赤字)		1,000	
房子欽	1,000	黃成鋒	1,000	江霖山	500	黃月娟	500	廖培英	600	陳家玉(零赤字)		1,000	
葉玉芸	1,000	羅源豐	2,000	蘇玉鳳	500	高全宜	250	劉正男	1,000	田鴻英(零赤字)		1,000	
杜錦昌	2,000	邱垂恩	1,000	郭玉美	1,000	主知名	1,000	黃麗紅	100	彭慧雅(零赤字)		3,000	
主知名	2,000	劉勝全	100	王菊珍	1,000	溫英文	1,000	傅玉蘭	2,000	潘定藩(零赤字)		3,600	
吳敏華	100,000	羅桂榮	2,000	侯孔文	1,000	徐桂財	300	劉旻宜	1,000	朱昭廉(9~11月)		6,000	
賴志剛	10,000	涂世浩	2,000	張時禎	1,000	吳詩愉	500	劉正惠	1,000	葉王秀芳(零赤字)		2,000	
余慶榮	1,000	吳家淦	3,000	羅至儀	1,000	黃進貴	1,000	鄭志琴	300	葉王秀芳(零赤字)		1,000	
陳雪華	1,000	胡毅勤	237	林秀勤	1,000	陳姿諭	1,000	黃麗珍	100	溫永生(病癒感恩)		10,000	
王建慶	2,000	劉榮治	1,000	孫武根	2,000	朱正榮	200	賴建興	1,000	張慧玲(東勢神召會)		1,000	
主知名	300	宋蘭儀	2,000	宋秋儀	2,000	鍾廷采	1,000	周黎明	10,000	田榮道 陳美華(零赤字)		5,000	

客神之友 \$64,600

		歐陽	300	曾美芬	300	張永勝	1,000	姜惠敏	1,000		
劉吳洋	2,000	高文清	500	李彥井	500	張鳳英	500	鍾瑞玉	1,000	莫德政	600
黃多加	300	鄧錦敦	1,000	劉晨煜	300	呂瑞貞	2,000	卓秀美	300	梁○○	500
蕭國棟	500	翁仁聖	1,000	余瑩瑛	300	王○○	1,000	柳葉萍	1,000	曾春華	300
宋旻興	300	羅立宸	10,000	羅美鳳	600	曾淑義	1,000	彭錦光	1,000	劉吳洋	2,000
王忠義	500	王忠義	500	王○○	1,000	林慶宜	1,000	史淑娟	1,000	崔王少妹	1,000
謝化玲	500	沙哲明	500	林志榮	5,000	溫瑞美	1,500	許偉城	1,000	崔王少妹	1,000
張亞梅	300	潮春	500	蕭偉光	1,000	陳艷花	1,000	宋秀妹	1,000	陳其順(7月)	1,000
張彰彩	300	劉美瑩	1,000	陳○○	500	林美雪	300	張秀鳳	1,000	沈介仁(8~9月)	2,000
王忠義	500	陳品悅	2,000	張世宏	300	劉錫軒	300	邱宏達	1,000	天陽企業股份有限公司	5,000

基甸三百 \$35,000

		范正成	5,000	舒德文	3,000	王萸芳	3,000	賴成青	3,000		
溫永生	3,000	盧莉芳	3,000	林志榮	3,000	吳淑敏	3,000	林桂廷	6,000	劉駿杰	3,000

其它奉獻收入 \$69,792

		施慎微	1,000	李廣宇	3,700	主知名	550	宋國壽	17,850	屏東勝利禮拜堂	350		
主知名	200	彭慧雅	3,040	主知名	200	楊佳代	1,500	范瑞珠	1,280	Hannah Chih	6,613	Hannah Chih	529
溫永生	9,600	潘定藩	7,900	黃惠娜	6,900	主知名	4,660	李廣宇	1,920	財團法人基督教台灣崇真會		2,000	

專款奉獻徵信					
設備修繕與購置專款 \$44,276			黃滿春 500	范正成 2,000	劉悅姩 5,000
陳賢佳 5,000	蕭騰忠 1,000	賴暉昌 500	戴國揚 1,000	LAMP~Mission Taiwan(USD1000) 29,276	

國內助學金專款 \$192,494		海外神學生獎助學金 \$36,000		圖書專款 \$72,460	
董曉梅 2,000	許玲玲 200	洪○○ 26,000		周黎明 10,000	義賣圖書 33,184
LAMP~Mission Taiwan(USD6500) 190,294		陳恩儀(7~8月) 10,000		LAMP~Mission Taiwan(USD1000) 29,276	

師資培育專款 \$4,000		李知昂 1,000	擴建專款 \$29,300			羅欣怡 1,000
田榮道 陳美華 2,000	謝雲霞 1,000	陳賢佳 5,000	邱柏程 20,000	洪萬鎮 3,000	石佳惠 100	龔麗芬 200

宣教專款 \$25,000		曾貴珠 1,000
莊文豐 1,000	劉紹華 7,000	潘定藩 1,000
陳碧珍 1,000	林慶宜 700	曾美芬 300
黃筠筑 500	鍾廷采 1,000	張為民 1,000
主知名 500	基督教改革宗長老會竹東教會 10,000	

20週年特別事工專款 \$42,126	
范正成(週會講道謝禮) 2,000	主知名 3,250
溫永生(屏東聖教會講道謝禮) 3,600	
LAMP~Mission Taiwan(USD1000) 29,276	
溫永生(屏東敬祖研習會講道謝禮) 2,000	
范正成(台北基督徒蘭雅禮拜堂講道謝禮) 2,000	

LAMP~Mission Taiwan奉獻名單	
一、國內助學金專款小計 US\$6,500	邱美津 US\$3,500
蔡希晉、林玲玲 US\$1,000	費城三一教會 US\$2,000

三、設備修繕與購置專款小計 US\$1,000	邱美津 US\$1,000
-------------------------	---------------

二、經常費小計 US\$11,420	
黃哲水 US\$2,000	余智明 US\$3,000
邱美津 US\$2,000	徐振宣(學分費) US\$180
Ling Jen Hwang US\$1,000	洛杉磯凱旋門基督教會 US\$3,240

四、圖書專款小計 US\$1,000	邱美津 US\$1,000
--------------------	---------------

五、20週年特別事工專款小計 US\$1,000	邱美津 US\$1,000
--------------------------	---------------

專款收支月報表					
專款科目	109年預算	上期餘絀	當月收入	當月支出	累計餘額
設備修繕與購置專款	700,000	(20,306)	44,276	78,832	(54,862)
國內神學生助學金	600,000	1,010,683	192,484		1,203,167
海外神學生獎助學金	400,000	353,710	36,000		389,710
師資培育專款	700,000	944,385	4,000	25,882	922,503
圖書專款	700,000	14,577	72,460	31,239	55,798
宣教專款(含跨文化宣教獎學金)	400,000	3,622,601	25,000	57,687	3,589,914
戊菊關懷專款	100,000	567,217		27,000	540,217
基督教與客家文化研究專款	400,000	662,612			662,612
擴建專款	2,000,000	4,201,169	29,300		4,230,469
特別事工專款(20週年活動專款)	1,000,000	317,273	42,126	14,597	344,802
合計	7,000,000	11,673,921	445,646	235,237	11,884,330

經常費收支月報表	
科目	金額
109年預算	\$13,000,000
上期餘絀	(227,993)
當月收入	1,509,915
當月支出	862,304
本期餘額	419,618

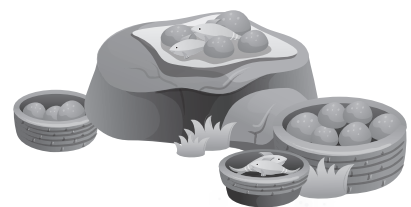

2020年(20週年)第二十九場研經特會

主題：信心·禱告·合一前行

桃園區 時間：11/13(五)晚上19:30~21:15

地點：航空城靈糧堂

(桃園市中壢區洽溪路95號03-287-2454)

講員：莊育銘牧師(淡江教會 主任牧師)

以上免報名費，自由奉獻，歡迎廣邀主內弟兄姊妹參加，得著造就與進深！

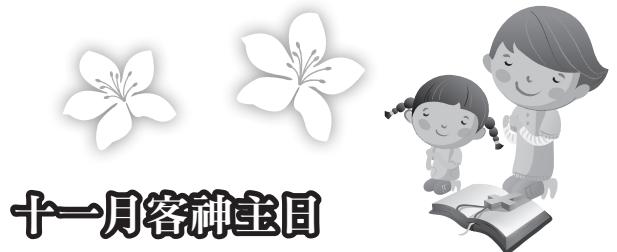

十一月客神聖日

- 11/1 新竹勝利堂三堂~溫永生院長
- 11/15 板橋聖潔會~河民基主任、羅源豐主任
- 11/22 中華聖潔會竹東教會~陳美華主任
- 11/29 台北崇真堂~潘定藩主任
- 11/29 台灣信義會救恩堂~溫永生院長

台灣本地為本院奉獻的管道

- 劃撥帳號與信用卡：請使用每期簡訊所附印的表格。
- 支票：抬頭請寫「財團法人桃園市基督教客家神學宣教院」，並請在用途上註明：為客神奉獻。
- 銀行電匯：請匯入本院台灣土地銀行的帳戶：
 - 抬頭名稱：財團法人桃園市基督教客家神學宣教院 (Christian Hakka Seminary)
 - 銀行名稱：臺灣土地銀行 - 石門分行
 - 帳戶號碼：015 - 001 - 08249 - 1
匯款後請將匯款單據傳真、註明帳號末五碼，並註明姓名、電話、地址或來電 (886-3-411-6253#128) 告知上述資料，以利建檔及寄發收據。
- 台灣行動支付：因應電子化趨勢，客神已完成申請「台灣Pay」來服務我們的奉獻者。您可以選擇您往來銀行（可綁定金融卡或信用卡）的「行動銀行」APP或下載「台灣行動支付」APP然後掃描我們客神專屬的「台灣Pay QR Code」就可完成對我們的奉獻。



38644842

海外為本院奉獻的管道

- 美國的奉獻者若要抵稅收據，因奉獻給台灣財團法人的金額不適用於美國抵稅。若需要美國抵稅優惠，請支持我們在美國的宣教夥伴。支票抬頭請寫宣教夥伴之名稱，並請註明：「為台灣客家宣教神學院」。
- 我們目前有下列在美國的宣教夥伴：
 - 大波士頓台灣基督長老教會 (Taiwan Presbyterian Church of

Greater Boston，簡稱 TPCGB），支票抬頭請寫：Taiwan Presbyterian Church of Greater Boston或TPCGB，並請註明：『為台灣客家宣教神學院』奉獻，地址請寄：TPCGB, 34 Alder Street, Waltham, MA 02453 林莉玟長老收。有任何有關奉獻的問題或需銀行電匯資料可與林莉玟長老連絡～聯絡電話：(617)410-6336，電郵：lihwenlin@yahoo.com。

- LAMP-Mission Taiwan(台宣) (www. missionharmony.org)，支票抬頭請寫：LAMP-Mission Taiwan，for (用途)：CHS，地址請寄：PO BOX 820308, Ft Worth TX 76182 溫正祥弟兄 (John Wen) 收，連絡電話：817-888-2183，電郵信箱：john_wen_johnwentx@yahoo.com

- 香港地區需抵稅收據者：請以支票抬頭寫「基督教香港崇真會」，背書：「為台灣客家神學院」（港幣100元或以上才3可以申報免稅），寄至：香港九龍長沙灣瓊林街111號擎天廣場8樓【基督教香港崇真會】。

- 海外各地若不需要抵稅收據者，可直接寄支票至本院台灣地址（325桃園市龍潭區新原路82號），抬頭請寫：財團法人桃園市基督教客家神學宣教院；或直接以銀行電匯方式，入本院台灣土地銀行的帳戶：

- 抬頭名稱：財團法人桃園市基督教客家神學宣教院 (Christian Hakka Seminary)
- 銀行名稱：LAND BANK OF TAIWAN-SHIHMEN BRANCH
- SWIFT Code：LBOTTWTP015
- 帳戶號碼：015 - 101 - 01740 - 8

電匯後，請來電 (886-3-411-6253#128) 或來信告知並說明，願上帝賜福您愛心的支持與奉獻。

信用卡授權書

姓名：_____

性別：男 女

生日：_____年_____月_____日

聯絡電話：_____

電子信箱：_____

聯絡地址：_____

奉獻種類：為客神奉獻

經常費 客神之友 擴建專款

其他用途：_____

客神聯絡人：徐吳雄主任 TEL: (03) 411-6253 #125 FAX: (03) 411-6387

信用卡卡別 VISA MASTER JCB

信用卡卡號：_____ - _____ - _____

期限：西元_____年_____月止

消費日期：_____年_____月_____日

單筆奉獻：_____元

定期奉獻：每月_____元

自即日起，至本人通知結束為止。

即日起，至_____年_____月止。

簽名：_____ (同信用卡上簽名)

收據寄發：年度收據 按次收據

奉獻徵信：徵信匿名

郵政劃撥儲金存款單

98-04-43-04	金額	仟	佰	拾	萬	仟	佰	拾	元
帳號	5	0	4	1	6	8	8	1	新台幣
通訊欄 (限與本次存款有關事項)									
為本院下列用途奉獻									
一、經常費奉獻									
<input type="checkbox"/> 基甸勇士 (3000元以上)：_____元									
<input type="checkbox"/> 客神之友 (2999元以下)：_____元									
二、專款奉獻									
<input type="checkbox"/> 設備修繕與購置專款：_____元									
<input type="checkbox"/> 擴建專款：_____元									
<input type="checkbox"/> 國內助學金：_____元									
<input type="checkbox"/> 圖書專款：_____元									
<input type="checkbox"/> 20週年特別事工專款：_____元									
<input type="checkbox"/> 宣教專款：_____元									
<input type="checkbox"/> 海外神學生獎助學金：_____元									
三、收據請 <input type="checkbox"/> 按次 <input type="checkbox"/> 按年寄發									
四、徵信錄 <input type="checkbox"/> 匿名 <input type="checkbox"/> 其他									
戶名：財團法人桃園市基督教客家神學宣教院									
寄款人姓名：_____									
通訊處：_____									
電話：_____									
經辦局收款戳									

◎寄款人請注意背面說明
◎本收據由電腦印錄請勿填寫

郵政劃撥儲金存款收據

收款帳號戶名	存款金額	電腦紀錄	經辦局收款戳

虛線內備供機器印錄用請勿填寫